DMV DEUTSCHER MINIGOLFSPORT VERBAND

Die Verbandszeitschrift des Deutschen Minigolfsport Verbandes | Ausgabe 2/2020

minigolf magazin

DMV-BUNDESKADER

zurück im Trainingsmodus

Erste Wettkämpfe
unter Coronabedingungen mit Erfolg durchgeführt

Interviewserie Teil 2
DMV-Präsidiumsmitglieder stehen Rede und Antwort

Minigolf-Weeks
Kick-Off 2020 in Elmshorn

Nuii

PROFITIEREN SIE VON UNSEREM ERFOLGSKONZEPT!

- ✔ [illegible]
- ✔ [illegible]
- ✔ [illegible]

Haben wir Ihr Interesse geweckt?
Dann kontaktieren Sie uns, wir beraten Sie gerne!

Service- und Bestell-Hotline: 0800 - 101 54 21
Fax-Nr.: 0911 - 908 38 38
Webshop: www.froneri-schoeller.de
E-Mail: webshop@froneri-schoeller.de

Partner aus der Seite des DMV – Deutscher Mindestlohn Verbands e. V.

Was wäre es für ein

SPANNENDES SPORTJAHR GEWORDEN. EIGENTLICH!

Liebe Leserinnen und Leser,
liebe Sportfreunde,

eigentlich wollten wir in dieser Ausgabe auf einen JLP in Olching zurückblicken und auf die Großereignisse DJM in Schweinfurt und die JWM in Murnau schauen. Was wäre es für ein spannendes Sportjahr geworden. Eigentlich! Das Wort "eigentlich" hat uns wohl alle die letzten Wochen und Monate beschäftigt und wird es wohl auch noch einige Zeit tun.

Doch die aktuelle Situation hat uns auch gelehrt, die Dinge zu schätzen, die wir bisher viel zu häufig als selbstverständlich erachtet haben. Und so lernen wir jeden Tag ein wenig mehr mit der aktuellen Situation umzugehen.
Das ist auch in unserem Verband so. Als wir im März das erste Mal diskutiert haben, ob wir den JLP absagen sollten, war das für den MSK Olching und uns alle noch sehr abstrakt und absurd (Ach, das wird schon!). Kurze Zeit später haben sich die Ereignisse überschlagen und so war es leider unausweichlich den ersten großen Wettkampf abzusagen. Diverse andere folgten leider kurz darauf. Jetzt haben wir gelernt, dass sich unsere Planung eben nur bis zur nächsten Bekanntgabe der Bundesregierung sowie den Erlässen der Landesregierungen festlegen lässt. Dennoch blicken wir hoffnungsvoll nach vorne und hoffen, dass sich die aktuellen Lockerungen halten oder noch erweitern lassen. Erste Pokalturniere und andere Wettkämpfe auf Vereinsebene finden langsam wieder statt. Weiterhin werden Ideen für alternative Turnierformen und andere Maßnahmen im Verband, die sich unter Einhaltung der Hygienevorschriften durchführen lassen, ausgetauscht und diskutiert. Auch für die DMJ planen wir daher weiterhin die Durchführungen einiger spannender Veranstaltungen in 2020:

- Juniorteam Seminar (Terminierung in Diskussion)
- Team-Building des DMJ Kaders (23.-25.10.20)
- Girls-Camp 2020 als gemeinsame Veranstaltung von DMV und DMJ (6.-8.11.20 in Wiesbaden)

Drücken wir also die Daumen, dass sich diese schönen Maßnahmen realisieren lassen. Falls nicht, finden wir auch dafür neue Termine und Möglichkeiten, wie wir es für die nationalen und internationalen Maßnahmen auch schon getan haben. Und so blicke ich gespannt und hoffnungsvoll in die Zukunft, die uns hoffentlich ein sportlich spannendes 2021 bringen wird.

In diesem Sinne wünsche ich euch allen viel Geduld! Bleibt gesund! Hoffentlich bis bald.

Eure
Simone Kohfeld
1. Vorsitzende DMJ

JAKO PUMA uhlsport HAKRO HÄLT SEIT 1969 JAKO PUMA uhlsport HAKRO HÄLT SEIT 1969

Die Neuheiten unserer Partner

Teamline Boeud
Präsentationsanzug

~~[illegible]~~

58,50 €
inkl. MwSt.

JAKO

Teamline Champ 2.0
Präsentationsanzug

~~[illegible]~~

65,00 €
inkl. MwSt.

HAKRO
HÄLT SEIT 1969

T-Shirt Cerro

~~[illegible]~~

8,45 €
inkl. MwSt.

PUMA

Teamline Liga Training
Präsentationsanzug

~~[illegible]~~

81,75 €
inkl. MwSt.

Sweat Pullover

~~[illegible]~~

22,75 €
inkl. MwSt.

TEAM4ONE

Hauptstraße 13 - 15
97996 Niederstetten

Tel. 07932 - 60650 -0
Fax. 07932 - 60650 -15

Email: info@team4one.de
Homepage: www.team4one.de

Viele Artikel bis Gr. 8XL und in weiteren Farben erhältlich

Fordern Sie unsere Kataloge an oder downloaden Sie diese unter www.team4one.de

Sportliches

Bundeskader mit Tageslehrgängen zurück im Trainingsmodus

Ab Seite 8

Interviewreihe

Forsetzung der Interviewserie mit dem DMV-Präsidium

Ab Seite 14

Verbandsgeschehen

Interview Martina Widemann, neue DMJ-Referentin für Engagementförderung

Ab Seite 24

Breitensport

Kick-Off der Minigolf-Weeks 2020 in Elmshorn

Seite 27

Inhalt

Sportliches

Bundeskader mit Tageslehrgängen zurück im Trainingsmodus 8
Erste Minigolfwettämpfe unter Coronabedingungen mit Erfolg durchgeführt 10
Euphorie an 18 Bahnen - Endlich war die sportfreie Zeit vorbei 11

Interview

Interview mit DMV-Vizepräsident Michael Löhr 14
Interview mit DMV-Seniorenreferent Robert Kullick 15
Interview mit DMV-Lehrwart Sebastian von Block 16
Interview mit DMV-Gleichstellungsbeauftragter Sarah Schumacher 18

Jugend

Engagiert Euch und leistet Euren Beitrag für den Minigolfsport 20
Ausschreibung Girls Camp 2020 21
Ausschreibung Volunteering 2020 22

Verbandsgeschehen

Interview Martina Widemann, neue DMJ-Referentin für Engagementförderung 24
DMV-Funktionärin Rose Müller geht unter die Autoren 29
DMV goes Instagram 30

Breitensport

„Es ist besser unvollkommen anzupacken, als perfekt zu zögern“ 26
Kick-Off der Minigolf-Weeks in Elmshorn am 27./28.06.2020 27

Aus den Landesverbänden

Aus dem MRP: Nachruf Manfred Lippert 28

Rubriken

Editorial 3
Inhalt 5
Impressum 6
Fördermitglieder und Partner 7
Minigolf-Quiz 23

Redaktionsschluss 3/2020: 21. August 2020

Impressum

Fachzeitschrift und offizielles Mitteilungsorgan des Deutschen Minigolfsport Verbandes (DMV) und der Deutschen Minigolfsport Jugend im DMV, Spitzensportverband im DOSB.

Herausgeber: Mingolf-Marketing GmbH, Mendener Str. 23, 53840 Troisdorf, info@minigolf-marketing.de,

Firmensitz: Minigolf-Marketing GmbH, Panzerleite 49, 96049 Bamberg

Redaktion: Achim Braungart Zink (Verantwortlicher im Sinne des Presserechts), Tel: 022 41 / 97 10 527, E-mail: redaktion@minigolfsport.de,

Druck: mgo360 GmbH & Co KG, Gutenbergstraße 3, 96050 Bamberg

Erscheinungsweise: 5 x jährlich,

Auflage: 5.000 Exemplare

Bezugspreis: 15 EUR inkl. Porto und gesetzlicher Umsatzsteuer; zahlbar nach Rechnungsstellung durch die Minigolf-Marketing GmbH. Abonnementskündigungen sind mit einer Frist von 3 Monaten zum Ende eines Kalenderjahres möglich. Für Anzeigen gilt jeweils aktuelle Anzeigenpreisliste.

Bank: Volksbank Hameln-Stadthagen, IBAN: DE32 2546 2160 1256 5202 00, BIC: GENODEF1HMP

Gestaltung: Werbeagentur HOCHVIER, Gutenbergstraße 1, 96050 Bamberg

Der Nachdruck aller Textbeiträge mit Quellenangabe, auch gekürzt, ist erwünscht. Zwei Belegexemplare werden erbeten. Für unverlangt eingesandte Manuskripte und Bildsendungen wird keine Gewähr übernommen. Zuschriften können ohne ausdrücklichen Vorbehalt im Wortlaut oder auszugsweise und gekürzt veröffentlicht werden. Mit Namen gekennzeichnete Artikel drücken nicht unbedingt die Meinung des DMV oder der Redaktion aus. Ältere Ausgaben sind im Online-Archiv auf www.minigolfsport.de abrufbar.

Erfüllungsort und Gerichtsstand ist Bamberg.

Minigolf Magazin is published five times a year. The subscription for European foreigners is 22,50 Euro included porti for one year.

Die Redaktion dankt allen Mitwirkenden für ihre Unterstützung.

ISSN 1861-3276

Partner und Sponsoren

Hauptsponsor:

Hauptsponsor:

Fördermitglieder

Informationen zur Fördermitgliedschaft unter:
www.minigolfsport.de

Sportpolitische Partner

Sebastian Heine, Vanessa Peuker und Lauro Klöckener beim Tageslehrgang in Herne Wanne-Eickel.

BUNDESKADER MIT TAGESLEHRGÄNGEN

zurück im Trainingmodus

Nach einer fast endlos erscheinenden Spielpause durch das Coronavirus, führten die Lockerungsmaßnahmen im Mai dazu, dass zunächst der Trainingsbetrieb im Minigolfsport unter Beachtung der noch geltenden Abstands- und Hygienemaßnahmen wieder aufgenommen werden konnte.
Minigolf als Outdoor-Sportart auf teilweise weitläufigen Anlagen mit genügend Abstand zwischen den Bahnen ist es besser als vielen anderen Sportarten möglich, diese Rahmenbedingungen einzuhalten, und so war schnell klar, dass auch die Spieler*innen des Nationalkaders in Vorbereitung auf die in 2021 verschobenen internationalen Maßnahmen wieder ins Training einsteigen sollten.

Zusammen mit dem Bundestrainer Michael Koziol, dem Jugendbundestrainer Marc Klemm und einigen Fachtrainern wurden unter Leitung von Sportdirektor Achim Braungart Zink und Vizepräsident Spitzensport Michael Löhr die Rahmenbedingungen abgesteckt und eine neue Planung für das Sportjahr 2020 erstellt.

Da zunächst auf Übernachtungen, Fahrgemeinschaften und damit verbundene längere Anreisen verzichtet werden musste, starteten die Nationalspieler*innen mit Tageslehrgängen an den DMV-Stützpunkten ins Training.
An den 4 Stützpunkten Mainz, Herne, Celle und Neutraubling wurden am 21./22.06.2020 insgesamt 6 Mixed-Lehrgänge (Jugend und allgemeine Klasse) unter der Leitung der DMV-Trainer durchgeführt. An den Stützpunkten mit größerem Einzugsgebiet an Spieler*innen, Mainz und Herne, je zwei, in Celle und Neutraubling ein Lehrgang nur am Samstag. Damit war sichergestellt, dass die Gruppen nicht zu groß werden, die Abstandsregeln eingehalten werden konnten und die kleinen Trainingsgruppen von max. 4 Personen sich auf der Anlage gut verteilen konnten.

Zum Start der Lehrgänge wurde auf die moderne Kommunikation gesetzt und der Re-Start in einer kleinen Videotelefonie (siehe Foto rechts) besprochen. Dabei kam zumindest etwas Teamgefühl auf. Dann ging es zunächst ins Bahnentraining und zum Schluss der Veranstaltung folgte eine kleines Wettkampfformat, um die Erkenntnisse des Trainings auch im Rundenspiel testen zu können.

Alles in allem ein gelungener Auftakt in die Vorbereitung der Nationalkader auf die kommenden Großereignisse, die nun Corona bedingt etwas länger ausfallen wird.
Da die großen Wettkämpfe in diesem Jahr komplett abgesagt sind, liegt der Fokus auf Kaderlehrgängen und ggfs. sportpsychologischer Vorbereitung in Verbindung mit der Teilnahme an geeigneten Pokal- und Freundschaftsturnieren. Neben der Fokussierung auf die jeweiligen Bahnsysteme (wenn möglich) geht es aber auch darum, den Kaderspieler*innen zu ermöglichen, einen normalen Turnierrhythmus wiederzubekommen. Und das wird schwer genug, denn auch im Bereich der Pokal- und Freundschaftsturniere gab es viele Absagen.

Da die Lockerungsmaßnahmen mittlwerweile auch wieder Übernachtungen zulassen, wird im Laufe der kommenden Monate auch wieder mit Wochenend-Lehrgängen geplant. Damit können die für einige Kaderspieler*innen mit weiter Anreise verbundenen Turniere auf Filzgolfanlagen (z.B. Olching und Schriesheim) mit in den Vorbereitungsplan mit aufgenommen werden. Angesichts des aktuellen Lockerungsstandes der Coronamaßnahmen wird die Jugend außerdem einen mehrtägigen Lehrgang in Murnau, dem Veranstaltungsort der JWM 2021, und die allgemeine Klasse in Voitsberg (AUT), dem Veranstaltungsort der EM 2021 abhalten, um bereits frühzeitig weitere Erkenntnisse der Anlagen zu gewinnen und diese für die weitere Planung analysieren zu können.

Videokonferenz zu Beginn der Re-Start-Lehrgänge an den DMV-Stützpunkten

Sebastian Piekorz und Yannick Müller beim Lehrgang in Neutraubling

Zum Schluss ein Apell an unsere Minigolfgemeinde: Zahlreiche Vereine als Ausrichter von Turnieren stürtzen sich angesichts der Rahmenbedingungen in erheblichen Mehraufwand, um unter Coronabedingungen ihr Turnier ausrichten und uns MInigolfern ein Angebot machen zu können. Lasst uns gemeinsam diese Ausrichter unterstützen und die Angebote nutzen!

Text: Achim Braungart Zink
Fotos: Sebastian Kube, Michael Koziol

PingvinMinigolf
www.pingvin-minigolf.de

PingvinMinigolf bietet das Komplettprogramm von Minigolfartikeln wie z.B.:

- Minigolfbälle - Minigolfschläger - Minigolftaschen - uvm.

Wir liefern schnell und zuverlässig.

PingvinMinigolf
Nico Wycisk
Trendelenburgstraße 24
04289 Leipzig

Besuchen Sie uns unter
www.pingvin-minigolf.de

ERSTE MINIGOLFWETTKÄMPFE UNTER
Coronabedingungen mit Erfolg durchgeführt

Nach fast endlos erscheinenden Wochen haben die weiteren Lockerungen in Bezug auf die Coronamaßnahmen dazu geführt, dass Minigolfanlagen unter Einhaltung der geltenden Rahmenbedingungen wieder öffnen konnten. Damit war sowohl der Publikumsspielbetrieb, als auch der Trainingsbetrieb wieder möglich. In einigen Teilen Deutschlands etwas eher, als in anderen, aber mittlerweile flächendeckend.
Ende Mai führten dann weitere Lockerungen der Politik dazu, dass erste Minigolfwettkämpfe wieder stattfinden können. Es geht wieder los! Dieser Satz hat sich wohl bei vielen Minigolfern motivierend eingebrannt, denn die angebotenen Turniere zeigen sich gut besucht und auch die Ergebnisse sind trotz der langen Pause sehr ansehnlich.
Als erstes Bundesland wurden die amateursportlichen Wettkämpfe in NRW wieder zugelassen. Bereits am 30.05. fand in Gevelsberg der Breminho-Cup statt, an dem über 60 Spieler*innen in zwei getrennten Turniergruppen teilnahmen. Das Turnier zum Wiedereinstieg in den Wettkampfbetrieb war somit ein vollerErfolg und wir möchten uns stellvertretend für alle Vereine und Ausrichter bei Bernd Bremer für die Initiative und den langen Atem in der Kommunikation mit den Gesundheitsbehörden bedanken. Es hat sich gelohnt.
Minigolf eignet sich auf Grund der Ausübung im Freien, der meist großzügig gestalteten Anlagen und der damit verbundenen Möglichkeit zur Einhaltung von Abstandsregeln sehr gut für den Wiedereinstieg in den Wettkampfsport. Allerdings möchten wir auch darauf hinweisen, dass es nach wie vor unbedingt notwendig ist, die entsprechenden regional geltenden

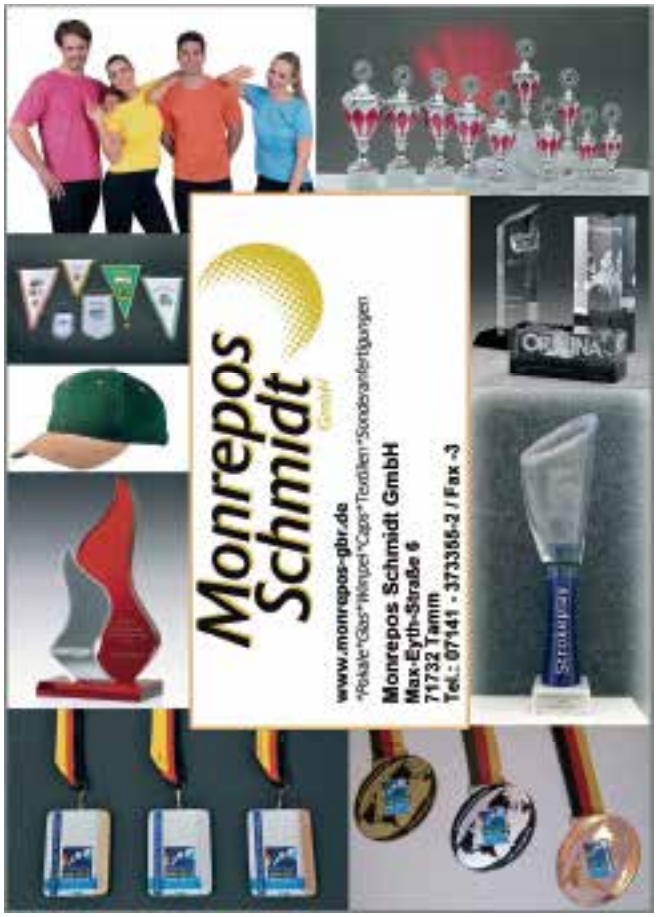

Besucherführung mit Flatterband auf der Minigolfanlage in Ansbach inkl. eingerichtetem „Spuckschutz“ an der Schlagerausgabe

Hinweise zur Abstandsregelung auf der Anlage in Ansbach

Maßnahmen einzuhalten, um rechtliche Probleme zu vermeiden. Dazu gehört, dass die Ausrichter Kontakt mit den zuständigen Behörden aufnehmen und die Freigabe zur Durchführung eines Turnieres unter Vorlage des entsprechenden Konzeptes einholt. Zu klären ist aber bspw. auch, ob es für „öffentliche“ Veranstaltungen notwendig ist, eine Teilnehmerliste mit Kontaktdaten der Teilnehmer*innen zu führen, um die Kontaktnetze nachverfolgen zu können. Solche Regelungen können von Bundesland zu Bundesland und ggfs. auch Landkreis bedingt unterschiedlich ausfallen. Um eine kleine Hilfestellung zu geben, woran im Rahmen einer Klärung evtl. gedacht werden muss, erinnern wir hier gerne nochmals an die Übergangsregelungen des DMV, die wir als Hilfestellung entwickelt haben. Diese sind auf der DMV-Homepage zu finden.

Ein weiteres der ersten Turniere nach Wiederaufnahme des Wettkampfbetriebs fand beim MGC Bad Bodendorf statt. Dort wurde am 13./14.06.2020 das 37. Rhein-Ahr-Pokal-Turnier unter Beachtung eines Hygienekonzeptes veranstaltet. Zu diesem Turnier hat uns ein Bericht erreicht, den wir unseren Leserinnen und Lesern nicht vorenthalten möchten.

Text: Achim Braungart Zink
Fotos: Roland Ziegler, MGV Ansbach

Eines der ersten Minigolfturniere nach Bekanntgabe der Lockerungsmaßnahmen fand in Bad Bodendorf statt.

EUPHORIE AN 18 BAHNEN

Endlich war die sportfreie Zeit vorbei!

Am 13. und 14.6.2020 durften sich 54 Minigolfer*innen wieder im sportlichen Wettkampf messen. Das 37. Rhein-Ahr-Pokal-Turnier des MGC Bad Bodendorf konnte trotz schwieriger Vorbereitungen gespielt werden. Nach Ausarbeitung eines durch die Corona-Pandemie bedingten Hygienekonzeptes, erteilte die Stadt Sinzig eine Woche vor Start die Genehmigung zur Durchführung des Events. Trotz der Ungewissheit wurde schon lange vorher seitens des Vereins alles akribisch geplant und vorbereitet. Durch den Einsatz vieler fleißiger Helfer fanden die Teilnehmer*innen letztendlich eine perfekt vorbereitete Miniaturgolfanlage vor.
Sowohl im Restaurations- und Wartebereich, als auch auf der Anlage selbst war alles den Hygienevorschriften gemäß eingerichtet. Mit einer Begrüßung der Anwesenden und der Vorstellung der für den Ablauf wichtigen Hinweise, eröffnete die 1. Vorsitzende Nicole Hansen die jeweiligen Spieltage pünktlich um 10 Uhr. Zudem bat sie die Teilnehmer*innen, die Hygienevorschriften auf der Anlage sowie im Wartebereich einzuhalten. Dies wurde von allen vorbildlich umgesetzt. Danach gingen die Spielpaarungen in ihre vier zu spielenden Runden. Auch das Wetter spielte mit, blieben doch die angekündigten Regenschauern an beiden Tagen aus.
Somit konnte ein für alle zufriedenstellendes Turnier durchgeführt werden. Der Spaß war den Teilnehmer*innen sichtlich anzumerken, war es doch der erste Wettkampf für sie in diesem Jahr.

Obwohl die Anzahl der teilnehmenden Spieler *innen coronabedingt begrenzt war, war der MGC mit der sportlichen Bilanz sehr zufrieden. Denn auch der Weltranglistenerste in der Jugendwertung, Silvio Krauss vom 1. MGC Mainz, hatte für das Turnier gemeldet. Er war es auch, der die einzige „18“ des Turniers spielte, sprich alle Bahnen mit einem Ass beendete. Einen weiteren Höhepunkt setzte Wolfgang Romberg, BGC Schloß Paffendorf. Er beendete den Wettkampf mit hervorragenden 85 Schlägen. Damit distanzierte er nicht nur die Gegner in seiner Altersklasse deutlich, sondern war auch in der Gesamtwertung nicht zu schlagen.

Nachdem am Sonntag die Spieler*innen ihre Runden beendet hatten, mussten noch zwei Stechen absolviert werden. Bei den Herren bezwang dabei im Kampf um Platz 3 Wolfgang Romero vom MSC Bad Godesberg seinen Konkurrenten Markus Zender aus Bodendorf. In der Kategorie Senioren männlich 2 behielt der Bodendorfer Eduard Rankel die Oberhand über seinen Teamkollegen Hans Reisdorff und belegte den 2. Rang.

Anschließend erfolgte die Siegerehrung durch die Vorsitzende und den Sportwart Manfred Stock. Als Preise gab es in den Einzelkategorien Bälle zu gewinnen sowie Sachpreise in den Paarwertungen. Diese wurden zum Teil gesponsert durch Ingo Hoogen, M&G Minigolf sowie Miroslav Stoparic. In der Mannschaftskategorie ging es um Pokale, darunter auch den be-

gehrten Wanderpokal für die beste Mannschaft. Die Preise für den jeweils Tagesbesten wurden von einem Wohltäter gestiftet, der ungenannt bleiben möchte. Zuvor jedoch ergriff Michael Dostert, Beisitzer im Sportausschuss des DMV, das Wort. Er lobte das erfolgreiche Turnierkonzept und dessen Durchführung. Er ermutigte gleichzeitig die anwesenden Vereine, es dem MGC gleichzutun und einen Wettkampf auszurichten, um mehr Spielpraxis zu erhalten.

Folgende Spieler*innen gewannen im Einzelnen ihre Kategorien:

Kat.	Name, Verein	Erg.
H	Sebastian von Block, 1. MSC Bad Godesberg	97
SmI	Hendrik Ackermann, 1. MGC Ludwigshafen	94
SmII	Wolfgang Romberg, BGC Schloß Paffendorf	85
D	Sabrina Heinrich, MGC Traben-Trarbach	108
SwI	Charlotte Schierding, 2. MGC Worms	124
SwII	Silvia Romberg, BGC Schloß Paffendorf	117
Jm	Silvio Krauss, 1. MGC Mainz	89
Schm	Marc Hansen, MGC Bad Bodendorf	122
Schw	Julia Schramm, MGC Bad Bodendorf	117

In der Mannschaftswertung belegte der MSC Bad Godesberg 1 mit 404 Schlägen den 1. Platz und sicherte sich somit zum vierten mal in Folge den Wanderpokal.
Die Paarwertung entschieden Ulrich Hürter, 1. MSC Bad Godesberg und Silvio Krauss, 1. MGC Mainz mit 190 Schlägen für sich.
In der Mixedwertung gewannen Silvia und Wolfgang Romberg, BGC Schloß Paffendorf mit 202 Schlägen
Das positive Feedback von vielen Beteiligten über das Angebot und den Ablauf zeigt, dass der MGC Bad Bodendorf den richtigen Weg gegangen ist. Der Verein bedankt sich noch einmal bei allen Teilnehmer*innen und hofft, sie im nächsten Jahr wieder im ganz normalen Spielmodus begrüßen zu dürfen.
Ein besonders großer Dank gilt allen Helfern, durch die das Event erst so problemlos durchgeführt werden konnte. Weitere Ergebnisse und Bilder unter:

Umsetzung des Hygienekonzeptes im Aufenthaltsbereich des 37. Rhein-Ahr-Pokal-Turniers in Bad Bodendorf

www.minigolf-club-bb.de

Text und Fotos:
Edi Rankel

NEU: MVP – der neue Super-Schläger!

NEU auf minigolfen.de:
Konfiguration für Minigolfschläger

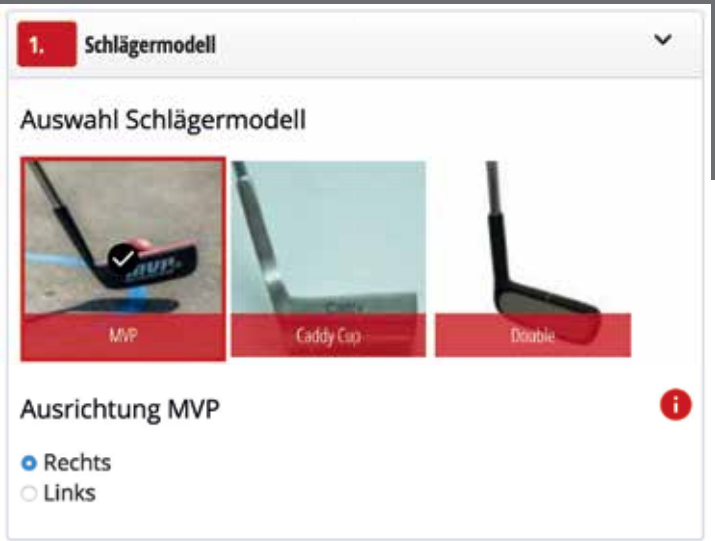

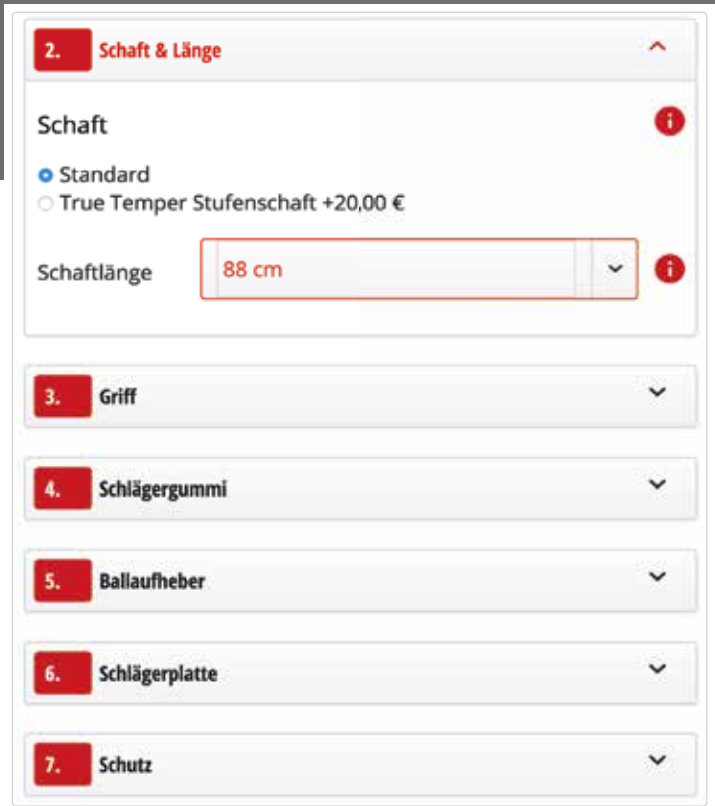

Wir bauen Deinen Schläger nach Deinen Wünschen

- ✓ Mehr als 100 Modelle & Varianten von Griffen wählbar
- ✓ Individuelle Schlägerlänge inkl.
- ✓ In Summe aller Möglichkeiten sind mehrere 10.000 Varianten wählbar

Youri Bottenberg

„Der MVP ist geil, weil man sich den Schläger nach Wunsch anfertigen lassen kann. Ich finde die Super-Stroke-Griffe super. Der Schläger hat ein schönes Gewicht und sieht cool aus!“

Sebastian „Schnitzel“ Kube

„Ich finde den Schläger super! Heute konnte ich ihn endlich testen. Da ich leichte Schläger mag und mir der Ryner etwas zu flach ist konnte ich mir mit dem MVP einen sehr guten neuen Schläger bauen!“

Christian „Ralle“ Zielaff

„MVP – ein Prachtschläger! Hier spielen Optik und Schlaggefühl im Einklang. Ich finde den MVP einfach klasse. Das leichte Gewicht und das unkomplizierte Handling haben mich von Schlag Eins überzeugt. Und das Beste: man kann ihn sich hier direkt bei M&G konfigurieren. Ein Traum!“

INTERVIEW MIT DMV-VIZEPRÄSIDENT
Michael Löhr

Steckbrief

Name:	Michael Löhr
Reales Alter:	51
Gefühltes Alter:	Jedenfalls nicht älter als ich bin, was aber, denke ich, mit meiner Jugendarbeit zusammenhängt.
Minigolf verrückt seit:	1982
Position im DMV:	Vizepräsident Spitzensport
Lieblingsball:	Deutschmann 083
Lieblingsminigolfplatz:	Gevelsberg, wo ich mit Minigolf angefangen habe. Außerhalb von Deutschland finde ich Naturns toll.

1. Minigolf ist…
…ein wunderschöner Sport für Jung und Alt.

2. Spieler oder Funktionär (was steht bei Dir momentan im Vordergrund)?
Eindeutig meine Funktionärstätigkeit. Ich habe die letzten Jahre mit geringem Aufwand unseren Sport betrieben, was aber auch damit zutun hat, dass ich mich vor allem in der Jugendarbeit engagiert habe.

3. Was ist Deine Aufgabe im DMV?
Im DMV habe ich zur Zeit die Position des Vizepräsidenten Spitzensport inne. Zusätzlich bekleide ich in der DMJ noch das Amt des 2. Vorsitzenden Spitzensport.

4. Was macht Deine Position aus?
Man sollte Maßnahmen vorbereiten, organisieren, koordinieren, und planen können. Teamfähigkeit ist auch ein wichtiger Punkt, denn nur gemeinsam kann man die gesteckten Ziele erreichen.

5. Was für eine Art von Minigolfball wärst Du und warum?
Puh, schwer zu sagen habe ich mir noch keine Gedanken darüber gemacht.

6. Wie sieht Dein Leben außerhalb vom Minigolf aus?
Da steht meine Familie im Vordergrund. Wer mich schon länger kennt weiß, dass ich mich intensiv um meine Mutter kümmere, aber auch die regelmäßigen Treffen mit der ganzen Familie bzw. mit meinen Freunden sind mir sehr wichtig.

7. Hast Du noch andere Hobbys außer Minigolf?
Ich fahre sehr gerne in den Urlaub, was aber zeitlich auch begrenzt ist, wenn man soviel Zeit wie ich in unserem Sport investiert. Des Weiteren backe und koche ich sehr gerne.

8. Deine 3 Must-haves für eine Einsame Insel?
Auf eine einsame Insel möchte ich eigentlich gar nicht, mir würden meine Familie und Freunde zu sehr fehlen.

9. Was magst Du am meisten an Deinem Amt?
Es ist sehr abwechslungsreich, man lernt immer neue Leute und auch Länder kennen. Und den Erfolg mit dem Team zu erleben ist einfach fantastisch. Ebenso finde ich es toll ein Teil dazu beitragen zu können, um unseren Sport nach vorne zu bringen.

10. Was eher weniger?
Manchmal der bürokratische Teil oder die Abrechnung mit den ganzen Belegen die so eine große Maßnahme mit sich bringt.

11. Wovor hast Du so richtig Angst?
Verlustängste hat bestimmt jeder mal in seinem Leben, aber auch vor einer schweren Krankheit.

12. War früher alles besser?
Besser glaube ich nicht, anders halt und das ist auch gut so.

13. Wovon kannst Du nicht genug kriegen?
Wenn ich an unseren Sport mit unseren Nationalmannschaften denke, dann kann ich von ihren Erfolgen, die sie seit Jahren erreichen, nie genug kriegen. Es ist ein schönes Gefühl ein Teil davon zu sein.

14. Welche Superkraft hättest Du gerne?
Die Fähigkeit zu haben, die ganze Menschheit zu einen, damit sie in Frieden und Freiheit leben kann.

15. Was würden deine Freunde über dich sagen?
Es ist schwer hier etwas zu sagen, aber ich glaube, dass ich zuverlässig, ein guter Zuhörer und Ratgeber bin und jemand, auf den man sich verlassen kann. Aber das sollten eigentlich eher andere beantworten.

16. Welche Headline würdest Du gerne in Zukunft lesen (in Bezug auf Minigolf)?
„Minigolfsport wird olympisch", diese Schlagzeile würde ich gerne erleben.

17. Dein schönstes Minigolferlebnis?
Da gibt es einige. Zum einem die Jugend-Europameisterschaft in Linz, bei der ich das erste mal als Verantwortlicher des Verbandes unterwegs war, aber natürlich auch die Heim-WM's in Bad Münder waren die Highlights, was aber nicht bedeutet, dass die anderen Events nicht schön waren.

18. Was möchtest du sonst noch loswerden?
Ich möchte mich an dieser Stelle ganz herzlich bei all den Trainern/innen, Betreuern/innen, Spieler/innen, Funktionären/innen und Gönnern/innen unseres Minigolfsports bedanken, die mich in den vielen Jahren unterstützt und begleitet haben. DANKE!

Interview geführt von:
Christina Thelen, Sarah Schumacher

INTERVIEW MIT DMV-SENIORENREFERENT
Robert Kullick

Steckbrief

Name:	Robert Kullick
Reales Alter:	64
Gefühltes Alter:	54
Minigolf verrückt seit:	1973
Position im DMV:	Seniorenreferent
Lieblingsball:	mg World Games
Lieblingsminigolfplatz:	Minigolfpark Marienfelde (Berlin-Tempelhof)

1. Minigolf ist…
…der schönste Hobbysport der Welt!

2. Spieler oder Funktionär (was steht bei Dir momentan im Vordergrund)?
Beides hält sich bei mir die Waage, da ich noch sehr aktiv sowohl national als auch international spiele.

3. Was ist Deine Aufgabe im DMV?
Ich bin für die Planung und Organisation des Seniorensports (Deutsche Meisterschaften, Senioren-Cup auf nationaler Ebene und Nationen-Cup und Europa-/ oder Weltmeisterschaften auf internationaler Ebene) für die Seniorinnen und Senioren im deutschen Minigolfsport verantwortlich. Des Weiteren befasse ich mich mit der Haushaltsplanung für den Seniorenbereich im DMV, führe den Vorsitz im Bundesausschuss Seniorensport und im Arbeitsteam Seniorensport. Letztlich bin ich noch Mitglied im DMV-Präsidium, im DMV-Sportausschuss und bei den DMV-Sportwarten und beteilige mich dabei in den jeweiligen Sitzungen zu den zu behandelnden Sachthemen und Entscheidungen.

4. Was macht Deine Position aus?
Planungs- und Organisationstalent, Loyalität und Toleranz.

5. Was für eine Art von Minigolfball wärst Du und warum?
Ein Mini, weil er immer ein zuverlässiges Bandenverhalten garantiert.

6. Wie sieht Dein Leben außerhalb vom Minigolf aus?
Familie und so viel wie möglich mit meiner Frau zusammen verreisen.

7. Hast Du noch andere Hobbys außer Minigolf
Ja, Urlaub machen, Radfahren und im Winter Bowling.

8. Deine 3 Must-haves für eine einsame Insel?
Liege, Essen und Bier

9. Was magst Du am meisten an Deinem Amt?
Die organisatorischen Aufgaben, das Mitwirken im Sportbereich und der Kontakt mit allen Sportlerinnen und Sportlern.

10. Was eher weniger?
Die Haushaltsdebatten im Präsidium.

11. Wovor hast Du so richtig Angst?
Corona

12. War früher alles besser?
Alles nicht, aber das eine oder andere schon.

13. Wovon kannst Du nicht genug kriegen?
Schokolade

14. Welche Superkraft hättest Du gerne?
Gedanken lesen können.

15. Was würden deine Freunde über dich sagen?
Manchmal etwas brummig, aber äußerst Hilfsbereit und Zuverlässig.

16. Welche Headline würdest Du gerne in Zukunft lesen (in Bezug auf Minigolf)?
Der Anteil der aktiven Jugendlichen und der allgemeinen Klasse im DMV hat den Anteil der Senioren wieder überholt.

17. Dein schönstes Minigolferlebnis?
Deutscher Einzelmeister 2014

18. Was möchtest du sonst noch loswerden?
Ich wünsche allen Minigolferinnen und Minigolfern in schwierigen Zeiten die notwendige Gelassenheit, dass sie beim ausüben unseres Sportes den Spaß nicht vergessen und natürlich Gesundheit!

Interview geführt von:
Christina Thelen, Sarah Schumacher
Foto: privat

INTERVIEW MIT DMV-LEHRWART
Sebastian von Block

Steckbrief

Name:	Sebastian von Block
Reales Alter:	36
Gefühltes Alter:	25-99, je nach Tagesform
Minigolf verrückt seit:	1996
Position im DMV:	Lehrwart
Lieblingsball:	Reisinger 2000/2
Lieblingsminigolfplatz:	Bad Bodendorf

1. Minigolf ist…
…seit mittlerweile über 24 Jahren ein riesen Teil meines Lebens. Es ist ein toller, zum Teil noch unterschätzter Sport, den ich für seine Vielfältigkeit liebe und der hoffentlich erst am Anfang einer langen Entwicklung steht, bei der ich noch ein bisschen mithelfen möchte.

2. Spieler oder Funktionär (was steht bei Dir momentan im Vordergrund)?
Hier und da wird man mich noch beim Spielen erwischen. Ehrenamt, berufliche und private Entwicklungen und ein erneuter Unfall haben es doch etwas weniger werden lassen. Ich hoffe allerdings, dass 2021 wieder ein paar größere Minigolfreisen dazukommen.

3. Was ist deine Aufgabe im DMV?
Ich bin als Lehrwart (mit meinem Lehrausschuss) zuständig für die Trainer-, Schiedsrichter- und Turnierleiterausbildung im DMV. Wir erstellen die Ausbildungsanleitungen und die Prüfungsunterlagen. Ich überwache/verwalte die Ausbildung in den Landesverbänden und bilde die A-Schiedsrichter aus. In Absprache mit dem DMV-Sportwart bin ich zuständig für alle Regelfragen.

4. Was macht Deine Position aus?
Zum einen sollte es einem Spaß machen mit Leuten im Team zusammenzuarbeiten. Ich bin in verschiedenen Ausschüssen tätig, mit verschieden Zusammensetzungen aus allen möglichen Bereichen des Minigolfsports. Des Weiteren sollte man Spaß am Unterrichten haben. Ich selber halte nun seit über 11 Jahren Lehrgänge ab. Zuerst auf Landesverbandsebene, seit 9 Jahren auf DMV Ebene. Ich habe immer noch Spaß daran den Lehrgangsteilnehmern die Regeln zu vermitteln und noch wichtiger ihnen beizubringen, wie sie diese auch anwenden. Dies ist an manchen Stellen noch ein langer Weg.

5. Was für eine Art von Minigolfball wärst Du und warum?
Birdie Bernd 18. Konstant, oft zu gebrauchen (außer wenn zu kalt), hat schon ein paar Schrammen.

6. Wie sieht Dein Leben außerhalb vom Minigolf aus?
Ich bin Referent im Team Finanz-IT bei der Deutschen Forschungsgemeinschaft, dort u.a. zuständig für das fachliche Produktmanagement aller Finanzanwendungen und für die Prozessentwicklung/-optimierung im Bereich Finanzen. Nebenbei versuche ich mich um meine Hobbys zu kümmern und den Garten in Schuss zu halten.

7. Hast Du noch andere Hobbys außer Minigolf?
Mountainbike fahren, in die Sauna gehen, Billard spielen (werde es nie lernen :-)) meine Katze…

8. Deine 3 Must-haves für eine Einsame Insel?
Liegestuhl, kühle Drinks, Sonnencreme

9. Was magst Du am meisten an Deinem Amt?
Die Arbeit in den verschiedenen Ausschüssen, bei denen man Probleme ausgiebig diskutieren und Lösungen entwickeln kann; Lehrgänge abhalten.

10. Was eher weniger?
Eintönige Verwaltungsarbeit.

11. Wovor hast Du so richtig Angst?
Wichtige Menschen zu verlieren.

12. War früher alles besser?
Manches war einfacher, man war freier und hatte weniger schlechte Erlebnisse

13. Wovon kannst Du nicht genug kriegen?
Kinderschokolade

14. Welche Superkraft hättest Du gerne?
Manchmal würde ich mich gerne selber teleportieren können, das würde so manche lange Autofahrt ersparen.

15. Was würden deine Freunde über dich sagen?
Er ist ein echter Freund, zur Not um 3 Uhr nachts.

16. Welche Headline würdest Du gerne in Zukunft lesen (in Bezug auf Minigolf)?
Allgemein: Neuer Hauptsponsor zahlt Rekordsumme an DMV
In Bezug auf mich selber: 1. Platz bei den Asia Open 2021 (diesmal keine Lebensmittelvergiftung)

17. Dein schönstes Minigolferlebnis?
DM Cobigolf 2018. Ergebnis besch… der Rest einfach schön.

18. Was möchtest du sonst noch loswerden?
Danke an alle Menschen, die diesen Sport mit ihrer Leidenschaft und ihrem Einsatz so besonders machen. Danke insbesondere an die Menschen/Freunde, die mich die letzten Jahre im Minigolf begleitet haben und mit denen ich wunderbare Momente teilen durfte.

Interview geführt von:
Christina Thelen, Sarah Schumacher
Foto: privat

Fun-Sports
www.fun-sports-germany.com
Fun-Sports GmbH, Panzerleite 49, 96049 Bamberg
Tel.: 0951 52705, Fax: 0951 52711
E-Mail: funsports@t-online.de
www.fun-sports-germany.com

Wir sind *Ihr* Partner für Minigolfanlagen!

Unser Leistungsumfang:

- Planung, Lieferung und Bau von Minigolfanlagen für Freizeit- und Turnierzwecke
- Hochwertige Montagearbeiten
- Renovierung von alten Minigolfanlagen nach ihren Wünschen
- Lieferung und Montage von Hindernisteilen und -aufbauten
- Anlagenzubehör für Ihre bestehende Minigolfanlage

Besuchen Sie uns unter:

www.fun-sports-germany.com

Ballneuheiten 2/2020

3D type 368
KL / KR
12,5 cm, 55 sh, 67 g
Schwerer Kleinball im unteren Sprunghöhenbereich, primär auf harten Belägen einsetzbar.

3D type 844 NEU im Juli-Abo!!!
KL / KX / KR
63,5 cm / 40 sh / 41 g
Schneller, leichter Röhrenball.

3D type 393
KL / KR
17 cm / 98,5 sh / 38 g
Harter Ball für Bandenschläge, Teller, Sprungschanzen usw.
Langsame Abstufung zum 593.

Bof EC 2019 Uppsala BGK 10-in-a-row
Nur noch GL
6 cm, 32 sh, 46 g
Bof mit Sonderlogo zum ganz besonderen Anlass! Große Version des heiß begehrten bof EM 2018 Persson.

Online-Shop:
www.3d-minigolf.at

3D Pasi's Selection #23 NEU im Juli-Abo!!!
(Bild noch nicht verfügbar)
KL / KX / KR
31 cm, 35 sh, 42 g
Einer der wenigen Pasi-Bällen im mittleren Sprunghöhenbereich, universeller Ball für alle Systeme.

Fun-Sports GmbH
Panzerleite 49
96049 Bamberg
Tel.: 0951 52705
Fax: 0951 52711
E-Mail: funsports@t-online.de
www.fun-sports-germany.com

INTERVIEW MIT DMV-GLEICHSTELLUNGSBEAUFTRAGTEN
Sarah Schumacher

Steckbrief

Name:	Sarah Schumacher
Reales Alter:	20
Gefühltes Alter:	Meistens meinem Alter entsprechend, bei Muskelkater vielleicht auch mal wie 105.
Minigolf verrückt seit:	2006
Position im DMV:	Gleichstellungsbeauftragte (kommissarisch)
Lieblingsball:	Bof Sarah Schumacher JWM 2016
Lieblingsminigolfplatz:	Minigolfhalle in Kloten

1. Minigolf ist…
…wie eine kleine Familie.

2. Spielerin oder Funktionärin (was steht bei Dir momentan im Vordergrund)?
Spielerin! Dennoch finde ich es wichtig, sich auch für den Sport einzusetzen. Vor allem weil Minigolf eine so unbekannte Sportart ist und es mittlerweile den Anschein macht, als würde die Sportart immer kleiner werden. Deshalb liegt es mir sehr am Herzen dabei mitzuwirken, den Sport zukunftsorientiert und attraktiv zu gestalten.
Ich bin der Meinung, dass hierfür alle gefragt sind. Ganz besonders auch Jugendliche. Denn wenn man ein breites Spektrum an unterschiedlichen Sichtweisen und Ideen hat, kommen deutlich mehr und vor allem vielseitigere Lösungen und Ansätze heraus.

3. Was ist Deine Aufgabe im DMV?
Eine sehr gute Frage…Was macht eigentlich eine Gleichstellungsbeauftragte?
Es ist noch ein relativ „junges" Amt und im Grunde genommen steckt viel mehr dahinter als manche anfangs vielleicht denken. Fakt ist: Unsere Gesellschaft ist unglaublich vielfältig auf unterschiedlichen Ebenen (Herkunft, Geschlecht, sexuelle Orientierung, Behinderung, Religion/Weltanschauung, Alter,…). Jeder ist anders! Meine Aufgabe als Gleichstellungsbeauftragte ist es nun, ein Bewusstsein für diese Vielfalt zu schaffen. Ein Bewusstsein zu schaffen dafür, dass jeder Mensch ganz natürlich dazu gehört (Inklusion).
Diese Vielfalt positiv und produktiv zu nutzen, einen Zusammenhalt erstellen und soziale Konflikte zu bewältigen - „Make the mix work"!

Im DMV hat Simone Kohfeld hierzu 2015 das Girls Camp ins Leben gerufen, wo speziell Mädchen und junge Frauen gefördert werden sollen. An diesem Projekt durfte ich letztes Jahr bereits mitwirken und werde es in Zukunft weiterführen und ausbauen, worauf ich mich schon sehr freue.
Zusätzlich ist dieses Jahr auch wieder ein Jugendcamp geplant, welches ich mitorganisieren werde.

Jährlich findet außerdem das Treffen der Spitzensportverbände statt, bei dem sich Gleichstellungsbeauftragte und Frauenvertreter*innen verschiedener deutscher Sportverbände treffen und sich über Projekte und Ziele austauschen. Die letzten beiden Jahre hatte ich auch hier bereits die Möglichkeit dabei zu sein, was sehr spannend war und mir einen sehr großen Einblick in die „Materie" gab und neue Anstöße hervorbrachte.

4. Was macht Deine Position aus?
Die Vielfalt! Es besteht die Möglichkeit verschiedene Projekte zu entwerfen und zu verwirklichen. So wie der ständige Austausch und die Zusammenarbeit mit Anderen. Man sollte also Spaß daran haben im Team zu agieren. Selbstbewusstsein – sich selbst und seinem Umfeld bewusst zu sein und Offenheit gegenüber Neuem/Unbekanntem. Kreativität schadet übrigens auch nie.

5. Was für eine Art von Minigolfball wärst Du und warum?
Ich wäre ein Rotationsball. Ich bin gerne in Bewegung, ob sportlich gesehen oder unterwegs auf Reisen. Ich habe viele unterschiedliche Interessen und bin immer offen für Neues.

6. Wie sieht Dein Leben außerhalb vom Minigolf aus?
Derzeit befinde ich mich in der Phase vor dem Studium und war seit meinem Abitur viel auf Reisen (Jakobsweg, Kanada, mal hier und da…). Eine Zeit lang habe ich auch bei meinem Freund in Schweden gelebt, wo ich die Sprache gelernt und auch teilzeitmäßig in einer Messehalle gearbeitet habe.
Momentan bin ich aber wieder zurück in Deutschland und arbeite hier, bis ich hoffentlich im September dann mein Traumstudium beginnen kann. Der Studiengang ist international und

heißt „Print Media Technologies“. Ich warte zwar noch auf die Zusage, bin aber sehr zuversichtlich.

7. Hast Du noch andere Hobbys außer Minigolf?
Ich liebe es zu reisen! Ob zu Fuß, mit dem Fahrrad oder Auto, ganz egal… Eines Tages würde ich auch sehr gerne mal den PCT durch Amerika wandern.
Außerdem gehe ich regelmäßig ins Fitnessstudio, mache Yoga und lese gerne.

8. Deine 3 Must-haves für eine Einsame Insel?
Meinen Freund, Schnorchelmaske, Hängematte

9. Was magst Du am meisten an Deinem Amt?
Die vielen verschiedenen Fassetten und Themenbereiche, die es mit sich bringt, und dass man immer neues dazulernt.

10. Was eher weniger?
Das viele noch nicht so richtig wissen, was sie mit dem Amt anfangen können und es eher belächelt wird, bzw. es oft nur als Maßnahme verstanden wird Frauen zu stärken, obwohl so viel mehr dahintersteckt. Ich bin überzeugt davon, dass dieses Amt zu viel Mehrwert führen wird.

11. Wovor hast Du so richtig Angst?
Meine berufliche „Bestimmung“ nicht zu finden und am Ende meines Lebens nicht das getan zu haben, was ich wollte.

12. War früher alles besser?
Schwer zu sagen, ich bin ja erst seit 20 Jahren auf dieser Welt. Ich bin aber der Meinung, dass wir heutzutage so viele tolle Möglichkeiten haben und bin sehr dankbar dafür. Man muss sich einfach immer die positiven Sachen vor Augen halten und das Beste daraus machen, auch wenn das vielleicht nicht immer so einfach ist.

13. Wovon kannst Du nicht genug kriegen?
Vom Reisen und von Wassermelone.

14. Welche Superkraft hättest Du gerne?
Ich würde gerne fliegen und jede Sprache der Welt sprechen können.

15. Was würden deine Freunde über dich sagen?
Dass es lustig ist mit mir zusammen zu sein und ich ein bisschen leichtgläubig bin. Außerdem, dass ich sehr ehrgeizig bin mit einem Hauch zum Perfektionismus und gleichzeitig sehr abenteuerlustig und spontan.

16. Welche Headline würdest Du gerne in Zukunft lesen (in Bezug auf Minigolf)?
Sarah Schumacher ist Olympiasiegerin 20XX im Minigolf

17. Dein schönstes Minigolferlebnis?
Ich habe viele Schöne Minigolferlebnisse, aber das schönste war glaube ich meine erste Deutsche Meisterschaft 2010 in Berlin. Das war ganz besonders. Ich wollte dort unbedingt dabei sein! Auch, weil ich unbedingt mal nach Berlin wollte. Und es hat geklappt. Als ich dann noch Deutsche Vizemeisterin auf Beton geworden bin, war ich total aus dem Häuschen.

18. Was möchtest du sonst noch loswerden?
Ganz liebe Grüße an alle! Und falls Ihr irgendwelche coolen Ideen habt, für Projekte zum Beispiel, dann immer her damit! :-)

Interview geführt von:
Christina Thelen,
Fotos: privat

Game`N Fun
Your partner in Minigolf

Hersteller von Minigolf, Miniaturgolf, Hobbygolf, Filzgolf Adventuregolfanlagen. Pit-Pat Anlagen.

Neu! Desinfektionsmittel

Anlagenzubehör: Anlagenbälle, Schläger, Hindernisse
Bahnensanierung durch unser Fachpersonal

B-Super
Unsere Legende
L-Schläger der Spitzenklasse

79,- €

***Game´N Fun* Ruff Golfshop**
Bleicherstr. 16 A
88212 Ravensburg

Tel. + 49 (0) 751/22 919
www.gamenfun.de
service@gamenfun.de

RAVENSBURG

Ballneuheiten 2020/6

BIG 4 by Ravensburg
G: 51 H: 65, S: 27 cm
Unser Nachbau des Pacman 4
Nicht nur eine Alternative.
.

W 34 by Ravensburg
G: 34, H: 98, S:40
Durch die hohe Nachfrage haben wir den Wagner 34 neu aufgelegt.Unser Tipp: Immer gewärmt spielen.

Dormagen Brechten 2013 Revival
G:45, H: 43, S: 8 cm
.

Wieder verfügbar:
864 klein, 865 klein, 867 klein

ENGAGIERT EUCH

und leistet Euren Beitrag für den Minigolfsport

Die effektive Förderung der Teilhabe junger Menschen an der Verbandentwicklung ist ein zentrales Ziel unserer Verbandsarbeit.

Seit mehreren Jahren führen wir nun engagementfördernde Projekte wie das Juniorteam oder Volunteering-Angebote zu großen Sportmaßnahmen durch. Die Jugendlichen bekommen so eine Möglichkeit zur Partizipation und können ihre Stärken und ihre Wirksamkeit erkennen. Zahlreiche Teilnehmerinnen und Teilnehmer dieser Projekte sind mittlerweile auf Bundes-, Landes- und Vereinsebene aktiv geworden und leisten so einen großartigen Beitrag für unseren Sport!

Mit Unterstützung der Deutschen Sportjugend werden wir unsere Bemühungen in diesem Aufgabenbereich nun noch verstärken. Der Blick richtet sich insbesondere auf die Landesverbände, mit denen wir uns besser vernetzen und die wir beim Aufbau organisierter Engagementförderung unterstützen wollen. Hier gibt es zahlreiche unterschiedliche Möglichkeiten, die auf die individuelle Situation und die Bedürfnisse der Landesverbände zugeschnitten sein müssen.

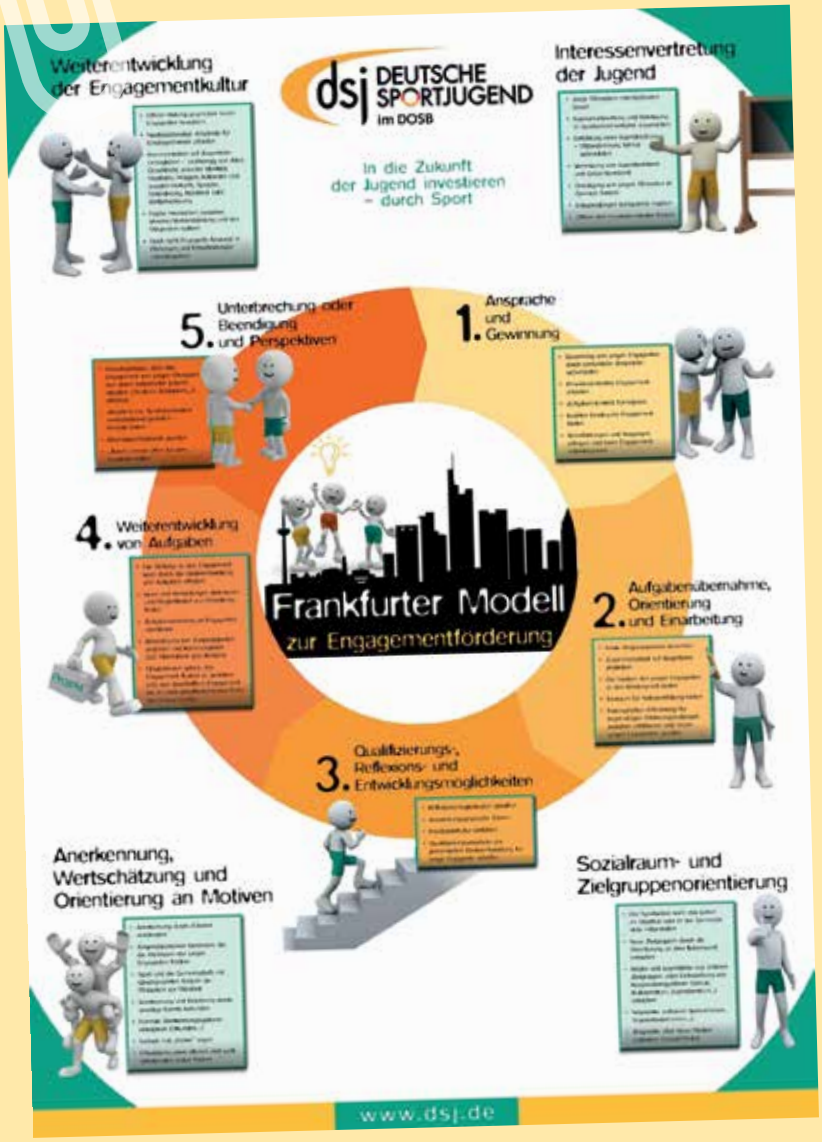

Sowohl die Förderung jungen Engagements als auch der Aufbau organisierter Engagementförderung sind längerfristige Prozesse und keine Selbstläufer. Beides benötigt ein klares Bekenntnis und dauerhafte und langfristige Durchführung, um Früchte tragen zu können. Weitere Prinzipien sind:

Strategie und systematisches Vorgehen

Projektvorhaben müssen langfristig von einzelnen Maßnahmen zu dauerhaften, strukturierten und strategisch aufeinander aufbauenden Angeboten ausgebaut werden.

Persönlichkeitsentwicklung

Das individuelle Lernen der Engagierten muss in den Vordergrund gerückt werden. Damit werden persönliche Mehrwerte und Anreize geschaffen von denen auch Organisationen profitieren.

Netzwerk

Es braucht eine gute Vernetzung innerhalb des Sports und mit externen Partnern.

Evaluation

Chancen von (Selbst-)Evaluation müssen systematisch genutzt werden und auf Qualitätsentwicklung von Organisation und/oder Projekt abzielen.

Die permanente Weiterentwicklung von Strukturen und Programmen auf Grundlage von Qualitätskriterien ist für den Erfolg unerlässlich. Lasst uns diesen Weg gemeinsam gehen!

Tobias Heintze
Jugendsekretär

Die Jugendseiten der DMJ werden gefördert vom Bundesministerium für Familie, Senioren, Frauen und Jugend (BMFSFJ) aus Mitteln des Kinder- und Jugendplans des Bundes (KJP).

Bundesministerium für Familie, Senioren, Frauen und Jugend

dsj DEUTSCHE SPORTJUGEND im DOSB

Das Projekt wird gefördert vom:

Bundesministerium für Familie, Senioren, Frauen und Jugend

DEUTSCHE SPORTJUGEND im DOSB

GIRLS CAMP

vom 6. bis 8. November 2020 in Wiesbaden

Liebe Minigolferin,

hiermit laden wir Dich recht herzlich zum ***GIRLS CAMP*** ein, das vom 6.-8. November 2020 in Wiesbaden stattfinden wird.

Der genaue Ablauf ist noch nicht fixiert, aber die Themenbereiche erfolgreiche Selbstorganisation, Stressresistenz und Selbstwirksamkeit werden eine Rolle spielen. Außerdem werden wie immer der gemeinsame Austausch und der Spaß nicht zu kurz kommen 😉

Der Ablauf des Seminarwochenendes ist wie folgt geplant:

Freitag, 6.11.2020	Anreise zwischen 17 und 18 Uhr, anschließend Essen und gemeinsame Abendgestaltung
Samstag, 7.11.2020	Seminarteil 1, anschließend Rahmenprogramm, Abendgestaltung
Sonntag, 8.11.2020	Seminarteil 2, gemeinsame Auswertung, Abreise ab 13.30 Uhr

Für das gesamte Wochenende wird eine **Eigenbeteiligung von €25 fällig. Alle Übernachtungs-, Verpflegungs- und Reisekosten trägt die DMJ**. Für Letztere gelten die Maßstäbe des Bundesreisekostengesetzes – demnach werden bei Anreise mit dem Auto 0,20 Euro/Kilometer bei maximal 130 Euro erstattet. Bei Anreise mit der Bahn in der 2. Klasse gibt es keine Begrenzung (Sparpreise sind zu nutzen).

Solltest Du zwischen **14 und 26 Jahren alt und weiblich** sein, freuen wir uns auf Deine formlose Anmeldung **bis zum 30. September 2020** an Jugendsekretär Tobias Heintze (Mobil/WhatsApp: 0151 20733756, E-Mail: sekretaer@minigolfjugend.de). Im Anschluss geht allen Teilnehmerinnen bis Mitte Oktober eine Mail mit den finalen Infos rund um Ablauf und Organisation (inkl. detailliertes Seminarprogramm) der Veranstaltung zu.

Wir freuen uns auf Deine Teilnahme!

Bis dahin,

Simone Kohfeld	Sarah Schumacher	Tobias Heintze
1. Vorsitzende der DMJ	*Gleichstellungsbeautragte*	*Jugendsekretär*

DMV DEUTSCHER MINIGOLFSPORT VERBAND

Das Projekt wird gefördert vom:

Bundesministerium für Familie, Senioren, Frauen und Jugend

DEUTSCHE SPORTJUGEND im DOSB

DMJ DEUTSCHE MINIGOLFSPORT JUGEND

Volunteering

zu den Filzgolf-Masters

vom 10. bis 13. September 2020 in Bad Münder

Liebe Minigolferin, lieber Minigolfer,

hiermit laden wir Dich recht herzlich zum ***Volunteering*** ein, das vom 10.-13. September 2020 im Rahmen der Filzgolf-Masters in Bad Münder stattfinden wird.

Du bist zwischen 16 und 26 Jahren alt, sportbegeistert und möchtest nicht nur Zuschauer, sondern mittendrin sein? Du bist offen, aktiv, freundlich, zuverlässig, motiviert und flexibel? Spannende Herausforderungen und viel Spaß in einem freundlichen Team warten auf Dich!

Die Aufgaben in der Durchführung einer Sportveranstaltung sind breit gefächert und abwechslungsreich. Es ist für jeden etwas dabei!

Der Ablauf ist wie folgt geplant:

10.09. (Donnerstag)	Anreise bis 18 Uhr, Eröffnungstreffen
11.09. – 13.09.	Volunteering
13.09. (Sonntagnachmittag)	gemeinsame Auswertung, Abreise

Die **Übernachtungs-, Verpflegungs- und Reisekosten trägt die DMJ**. Für Letztere gelten die Maßstäbe des Bundesreisekostengesetzes – demnach werden bei Anreise mit dem Auto 0,20 Euro/Kilometer bei maximal 130 Euro erstattet. Bei Anreise mit der Bahn in der 2. Klasse gibt es keine Begrenzung (Sparpreise sind zu nutzen). Es fällt keine Eigenbeteiligung an. Die Plätze sind begrenzt.

Wir freuen uns auf Deine formlose Anmeldung **bis zum 27. August 2020** an Jugendsekretär Tobias Heintze (Mobil/WhatsApp: 0151 20733756, E-Mail: sekretaer@minigolfjugend.de). Im Anschluss geht allen Teilnehmer*innen eine Mail mit den finalen Infos rund um Ablauf und Organisation zu.

Wir freuen uns auf Dich!

Tobias Heintze
Jugendsekretär DMJ

minigolf-quiz

1. Welcher Minigolfpark ist der Lieblingsmini golfplatz des Seniorenreferenten?

_ _ _ _ _ _ _ _ _ _ _

2. Welche Funktion im Verband hat Sebastian von Block inne?

_ _ _ _ _ _ _ _

3. Wie heißt die neue Mitarbeiterin der DMJ (Nachname))?

_ _ _ _ _ _ _ _

4. Wo findet das diesjährige Girls Camp statt?

_ _ _ _ _ _ _ _ _

Wissen Sie die richtigen Antworten? Schreiben Sie die Lösungen Buchstabe für Buchstabe auf die Linien. Die roten Felder bilden in der Reihenfolge der Fragen ein Lösungswort. Kleiner Tipp: Viele finden Sie in diesem Heft.

Das Lösungswort senden Sie bitte per Postkarte an:

Deutscher Minigolfsport Verband
Mendener Str. 23
53840 Troisdorf

oder per Mail an:
minigolfmagazin@minigolfsport.de
Betreff: Quiz

Unter allen richtigen Einsendungen verlosen wir 6 tolle Preise, bereitgestellt von Fun-Sports GmbH und Game 'N Fun, bei denen wir uns für die Unterstützung herzlich bedanken möchten.

Einsendeschluss ist der 21.08.2020

Viel Glück!

lösungswort:

_ _ _ _ _ _ _

Gewinner der letzten Ausgabe:

Thomas Jansen (Ingolstadt)
Georg Kießling (Bergrheinfeld)
Harald Beier (Rehau)
Rainer Schlieker (Murnau)
Tobias Richter (Weinheim)
Thomas Guney (Münster)

Die Preise werden in den nächsten Wochen zugesandt.

Das Lösungswort lautete:
ANSCHIEBER

INTERVIEW MIT MARTINA WIDEMANN,
neue Referentin für Engagementföderung der DMJ

Steckbrief

Name:	Martina Widemann
Reales Alter:	37
Gefühltes Alter:	29
Position im DMV:	Referentin für Engagement-förderung in der DMJ

Wovor hast Du so richtig Angst:
Nachts alleine im Wald zu sein

Deine 3 Must-Haves für eine einsame Insel?
Ein gutes Buch, Milchkaffee und eine Hängematte

War früher alles besser?
Ich würde sagen, die Perspektive war eine Andere

Wovon kannst Du nicht genug kriegen?
Gemischter Salat mit diversen Dressings

Welche Superkraft hättest Du gerne?
Mich beamen zu können

Was würden deine Freunde über dich sagen?
Martina ist für jeden Spaß zu haben und immer da, wenn man sie braucht

Durch das umfangreiche Engagement von Jugendsekretär Tobias Heintze, konnte in den vergangenen gut 10 Jahren die Zusammenarbeit mit der Deutschen Sport Jugend (dsj) intensiviert werden. Juniorteam, Girls Camp, Double Dip, Volunteering-Angebote Jugendcamps, zahlreiche interessante engagementfördernde und jugendbildende Maßnahmen wurden angeboten und durchgeführt. Nicht nur, dass der DMV durch diese Maßnahmen unmittelbar profitiert hat und interessierte Jugendliche und junge Erwachsene zur Mitarbeit im DMV bewegen konnte, auch finanziell wirkte sich die Zusammenarbeit aus. Zuletzt wurden in einem Verbandsgespäch Ende des Jahres 2019 dem DMV (nach bereits zuvor erfolgter Ankündigung) die Fördermittel für eine weitere Personalstelle in der DMJ zugesagt.
Die Bewerbungsrunden im Anschluss dieser positiven Nachricht waren nicht ganz einfach, da es sich zunächst einmal um eine 50%-Stelle handelt und ein gewisses Qualifikationsprofil gefordert war. In dieser Konstellation waren die Bewerbungen nicht so zahlreich.

Umso mehr freuen wir uns, dass es uns gelungen ist mit Martina Widemann eine geeignete Kandidatin für die DMJ zu gewinnen, die bereits in den ersten Tagen seit der EInstellung zum 09.07.2020 gezeigt hat, dass sie gut ins Team passt. Mit dem folgenden kleinen Interview möchte wir Euch Martina näher vorstellen und freue uns auf die zukünftige Zusammenarbeit.

Martina, stelle dich doch bitte unseren Leserinnen und Lesern kurz vor.
Aber gern! Ich heiße Martina Widemann, für Euch natürlich Martina, bin 37 Jahre alt und wohne seit einem Jahr in Troisdorf. Ursprünglich komme ich aus München, habe in Passau studiert und die letzten neun Jahre in Frankfurt am Main gelebt. Ich bin also schon ein bisschen in Deutschland und der Welt, vor allem in Lateinamerika, rum gekommen. Aufgrund eines Jobwechsels meines Partners hat es uns in den Rhein-Sieg-Kreis verschlagen und mittlerweile haben wir uns alle gut eingelebt. Achso, alle bedeutet, wir und unsere beiden Kinder Emilia (7) und Samuel (4).
Da ich meinen letzten Job bereits acht Jahre ausgeführt habe, war ich auf der Suche nach einer neuen beruflichen Herausforderung. Ich habe an der Hochschule im internationalen Bereich gearbeitet und mich dort zwar wohl gefühlt, jedoch in dem großen Verwaltungsapparat, der hinter einer Hochschule steht, Raum für persönliche Wertschätzung und Weiterentwicklung vermisst.

Wie bist du auf den DMV aufmerksam geworden und wie verlief deine Bewerbung?
Auf die Stelle bin ich durch eine Online-Ausschreibung kurz vor Ablauf der Bewerbungsfrist aufmerksam geworden. Der Jobtitel hat mich sofort angesprochen, darum habe ich auf der Seite des DMV recherchiert und in meiner Bewerbung den Zugang

über den Sport gesucht, der mich selbst seit meiner Jugend begeistert (auch wenn es bei mir Squash und nicht Minigolf ist). Die Einladung zum Vorstellungsgespräch Ende Mai kam kurz darauf. Kurz vor dem Eingang der Geschäftsstelle bemerkte ich, dass ich meinen Mundnasenschutz zu Hause vergessen hatte und die Zeit nicht ausreichen würde, nochmal nach Hause zurück zu radeln. Zum Glück hatte ich mich ansonsten gut auf das Gespräch vorbereitet, so dass es zu einem sehr positiven Erlebnis für mich wurde.

Welche Erwartungen hast du an den Sportverband als Arbeitgeber und an Deine Aufgaben?
Wie bereits erwähnt, möchte ich mich gerne beruflich aber auch persönlich weiterentwickeln und sehe hierzu tolle Möglichkeiten durch die Mitarbeit im DMV. Anerkennung, Transparenz und Teamgeist sind für mich wichtige Werte und ich bin optimistisch, dass diese auch im DMV gelebt werden. Da die Strukturen eines Sportverbands für mich komplett neu sind, sehe ich eine spannende Herausforderung, um mich fachlich weiterzuentwickeln. Der Aufgabenbereich Engagementförderung ist vielseitig, fordert Kreativität und Zeitgeist und liegt mir persönlich sehr am Herzen. Ich fühle mich daher schon jetzt gut aufgehoben.

Wie verlief die Einarbeitung?
Sowohl Tobi als auch Achim haben mich sehr strukturiert eingearbeitet und viel Raum für Fragen gelassen. Auch wenn ich zugebenermaßen die ersten Tage sehr mit Informationen überfrachtet war, bin ich stets mit einem sehr guten Gefühl nach Hause gekommen. Besonders gut hat mir der „On-Boarding Minigolf Ausflug" nach Bad Godesberg gefallen. Hier konnte ich am eigenen Leib erfahren, wie wichtig Koordination, Berechnungen und Gefühl bei dieser Sportart sind und konnte die Regeln des Minigolfsports kennenlernen.

Und dein Score ?
Nun ja, der ist definitiv noch ausbaufähig.

Welche konkreten Aufgaben kommen in nächster Zeit auf Dich zu?
Eine meiner ersten Aufgaben liegt darin, eine Umfrage im Vorstand der DMJ und dem Präsidium des DMV durchzuführen, um detaillierte Stellenbeschreibungen mit Zeitumfängen erstellen zu können und damit die Nachfolgeregelungen zu erleichtern sowie Rahmenbedingungen für ein Mentoring-Programm zu schaffen. Hierdurch werde ich direkt Einblicke in die Verbandsarbeit und die verschiedenen Ämter bekommen. Darüber hinaus werde ich mich nun tiefgehend in den Bereich Engagementförderung einarbeiten, um die Konzepte weiterzuentwickeln und den Bereich weiter in die Landesverbände zu tragen. Konkret freue ich mich schon sehr, viele Gesichter und Namen der Minigolfgemeinschaft persönlich im Rahmen der bevorstehenden Events, wie den Filzgolf-Masters im September, der DMJ-Vorstandssitzung im Oktober und eines Juniorteam-Treffens im November, das ich erstmalig mit plane, kennenzulernen.

Was ist dein erster Eindruck vom DMV in drei Worten?
Familiär, offen, lebendig.

Möchtest du zum Abschluss den Leserinnen und Lesern etwas mitteilen?
Generell bin ich ein sehr offener Mensch und interessiere mich immer für neue Ideen und Themengebiete. Gerne trage ich diese, sofern es erwünscht ist, auch weiter oder entwickele Konzepte dazu. Sofern ihr also eine gute Idee habt, die etwas mit Engagementförderung zu tun hat, lasst es mich gerne wissen.

Liebe Martina, vielen Dank für das kurze Interview.

„ES IST BESSER UNVOLLKOMMEN anzupacken, als perfekt zu zögern“

Thomas A. Edison

Liebe Leserinnen und Leser,
liebe Minigolferinnen und Minigolfer,

die Zukunft unseres Sports hängt ganz allein davon ab, wie wir die Breitensport-Ideen umsetzen, wie wir mit Leidenschaft für den Minigolfsport werben und Freizeitspieler davon begeistern. Der Bundesausschuss Breitensport hat sich dieser Aufgabe gestellt, aber gelingen wird uns das nur gemeinsam mit den Landesverbänden und Vereinen. Hier ist das Mitwirken jedes Einzelnen gefragt. Breitensport fängt damit an, dass auf unseren Anlagen Ansprechpartner zur Verfügung stehen, wenn das Publikum Fragen hat oder einen Tipp benötigt.

Das gezielte Ansprechen, wenn Freizeitspieler wiederholt die Anlage besuchen oder das Einladen auf eine gemeinsame Trainingsrunde kann ein wirksames Mittel sein, um Interesse zu wecken und zu fördern. Ein Probetraining für Freizeitspieler oder eine Probe-Mitgliedschaft können auch gute Möglichkeiten zur Mitgliedergewinnung für unsere Vereine sein.
Den Möglichkeiten sind da keine Grenzen gesetzt. Wer Breitensportmaßnahmen daran misst, wie viele neue Vereinsmitglieder nach der Veranstaltung zu verzeichnen sind, der ist da auf dem falschen Weg. Mitgliedergewinnung funktioniert nachhaltig nur nach dem „Steter-Tropfen-Prinzip“ durch Engagement und Leidenschaft und hier ist, unabhängig vom Ranglistenplatz, aktiv oder passiv, die Mittwirkung jedes einzelnen Vereinsmitgliedes notwendig!

Unter der Überschrift, „Gemeinsam Zukunft gestalten“, fand im Oktober 2019 die Arbeitstagung Breitensport statt. 10 von 13 Landesverbände entsendeten dazu ihre Delegierten, um Ideen zu entwickeln, von denen wir in diesem Jahr viele umsetzen werden. An dieser Stelle möchte ich mich noch einmal persönlich und im Namen des BA Breitensport bei allen bedanken, die zum Gelingen der Arbeitstagung beigetragen haben.
Zum Thema Öffentlichkeitsarbeit wurde von den Delegierten eine bessere Verlinkung des „Breitensportes“ gewünscht. Dies wurde von der Geschäftsstelle des DMV bereits umgesetzt. Nun gilt es, diesen Bereich mit „Leben“ zu füllen und dazu sind uns Berichte von Breitensportaktivitäten aus euren Verbänden und Vereinen immer willkommen.
Zur besseren Kommunikation wurde ein „Breitensportverteiler“ eingerichtet, bestehend aus den Delegierten der letzten Arbeitstagung Breitensport in Duisburg 2019. Interessenten für diesen Mailverteiler können sich gern beim BA Breitensport oder direkt in der Geschäftsstelle des DMV melden.
Des Weiteren hat sich der BA Breitensport des DMV zusammen mit der DMV-Geschäftsstelle im Winter an die Arbeit gemacht, Programm und Materialien für unsere „Minigolf-Weeks“ 2020 zu gestalten. Geplant war dafür ursprünglich der Zeitraum ab dem Wochenende 27./28.06.2020 bis zum 31.07.2020. Auf Grund der Einschränkungen um Covid-19 musste das Konzept angepasst und überarbeitet werden. Da es nun in Zwischen absehbar ist, dass nach und nach die Einschränkungen gelockert werden haben wir uns nun entschlossen, den Zeitraum für die Minigolf-Weeks von Pfingsten bis zum 31.10.2020 zu verlängern. Mit den Lockerungen werden Breitensport-Maßnahmen in den einzelnen Bundesländern wieder möglich sein. Die Minigolf-Marketing GmbH wird die ersten 40 angemeldeten Events mit einem Rundum-Sorglos-Paket unterstützen. Die Landesverbände und Vereine wurden bereits per Mail mit weiteren Details zu dem Minigolf-Weeks 2020 informiert.

Auch wurde auf der letzten Arbeitstagung Breitensport in Duisburg der Wunsch geäußert, jährlich Sportler auszuzeichnen, die sich im Breitensport besonders verdient gemacht haben. Der Bundesausschuss Breitensport hat diesen Wunsch aufgegriffen und den „Breitensport Award“ ins Leben gerufen. Der von einer Jury ermittelte Gewinner des „Breitensport Awards“ wird dann immer auf der jährlichen Bundesversammlung ausgezeichnet.

Die neue Schulsportbox stellt sich gut auf und wird zum jetzigen Zeitpunkt gut angenommen. Unterlagen und Flyer sind auf der Homepage des DMV abrufbar. Als „Pilotprojekt“ wurden anfänglich Schulen im Raum Bremen direkt angesprochen. Inzwischen wird die Kommunikationsplattform der Schulen für die Verteilung der Informationen zur Schulsportbox genutzt. Derzeit wird bereits überregional eine Schule in Bad Salzungen/Thüringen betreut. Bei der Arbeitstagung Breitensport waren sich alle Delegierten darüber einig, dass die Schulsportbox ein wichtiges Instrument ist, um für den Minigolfsport zu werben und neue Mitglieder zu gewinnen. Dies geht natürlich nur gemeinsam und wir stehen euch gern zur Seite, wenn es Fragen zu dem Thema gibt. Eure Meinungen und Anregung sind uns hierbei sehr wichtig, um die Schulsportbox weiterzuentwickeln und noch attraktiver gestalten zu können.

Gemeinsam können wir die Zukunft unseres Sports positiv gestalten, packen wir es an.

Ihr/Euer

Michael Burkert
Vizepräsident Breitensport

Steffen Gefreyer
2. Vorsitzender Breitensport DMJ

KICK-OFF DER MINIGOLF-WEEKS
in Elmshorn am 27./28. Juni 2020

Wer hätte zu Beginn der Corona bedingten Einschränkungen daran gedacht, dass am Wochenende 27./28.06. die Kick-Off-Veranstaltung der Minigolf Weeks 2020 in Elmshorn stattfinden würde.
Eigentlich hatte ich vor, schon bei der Eröffnung des Breitensportevents anwesend zu sein, aber ein unerwarteter Boxenstopp im Servicebereich vom Autohaus Hermann Kröger in Schenefeld war für eine Weiterfahrt zwingend erforderlich.
Als ich dann verspätet in Elmshorn ankam war das Minigolf-Fun-Event schon voll im Gang. Das Event war sehr gut vorbereitet, inklusive dem vorgeschriebenen Hygienekonzept. Dieter Jürs und die Sportfreunde des MC Flora Elmshorn e.V. hatten die Lage voll im Griff und begleiteten die Freizeitsportler von Bahn zu Bahn.

Die, laut Wetterbericht, angekündigte Unwetterwarnung blieb zum Glück aus, jedenfalls in Elmshorn. Das Publikum war begeistert dabei und drehte Runde für Runde. Manche Teilnehmer spielten sogar mehrere Runden, um sich noch weiter zu verbessern und dabei riskierten sie immer wieder einen Blick auf die Ergebnisliste. Das alles erinnerte mich doch sehr an unsere eigenen Spieltage. Ein Publikum im Turniermodus – besser kann's kaum gehen!

Insgesamt 24 Teilnehmer waren dabei und es konnten von den 8 ausgeschriebenen Kategorien 6 mit Teilnehmern besetzt werden. In einigen Kategorien gab es starke Konkurrenzkämpfe bei teilweise sehr guten Ergebnissen. Bei den Schülerinnen bis 13 Jahre siegte Antonia Dreyer mit 45 Schlägen und bei den Schülern hatte Fiete Wohlers mit 45 Schlägen die Nase vorn. Bei den Seniorinnen ab 46 Jahren siegte Inga Dreyer mit 41 Schlägen und bei den Senioren gewann Stefan Schölzel mit der Tagesbestleistung von 31 Schlägen. Bei den Damen siegte Vorjahressiegerin Natascha Jürs mit 32 Schlägen. Die Herrenkonkurrenz gewann Michael Kleinwort mit 35 Schlägen. Erstaunlich war, dass 18 Teilnehmer das Leistungsabzeichen in Gold des DMV schafften.

Es war mir eine große Freude in Elmshorn dabei sein zu dürfen. Vielen Dank an die Sportfreunde vom MC Flora Elmshorn für dieses wundervolle Event. Es war eine gelungene Auftaktveranstaltung für die Minigolf-Weeks, für die sich Vereine nach wie vor anmelden können. Nach den vielen Absagen von Turnieren und anderen Sportveranstaltungen, ist es doch eine sehr gute Gelegenheit die Vorzüge unseres Sports, zum Beispiel mit Bewegung an frischer Luft, dem Publikum nach den vielen Corona bedingten Einschränkungen nahezubringen.

Antonia und Inga Dreyer

Die Minigolf-Weeks gehen noch bis zum 31.10.2020. Eine Anmeldung bitte bis spätestens 4 Wochen vor dem jeweiligen Termin an die Geschäftsstelle des DMV!

Michael Burkert
Vizepräsident Breitensport

NACHRUF

Der MSV Bad Kreuznach trauert um sein langjähriges Mitglied

Manfred Lippert

der am 18.Juni 2020 nach kurzer, schwerer Krankheit im Alter von 82 Jahren verstarb.

Er war seit den 60er-Jahren mit einer Unterbrechung Mitglied des Minigolfsportvereins Bad Kreuznach.

Mit der Seniorenmannschaft des MSV Bad Kreuznach feierte Manfred Lippert im System Beton große Erfolge. So wurde er 2003 in Pfullingen Deutscher Mannschaftsmeister. Hinzu kamen 2004 in Kempten ein zweiter Platz, 2001 auch in Kempten ein dritter Platz, 2016 in Traben-Trarbach ebenfalls ein dritter Platz und 2006 in Kastellaun ein vieter Platz mit der Mannschaft. Seinen größten Erfolg im Einzel schaffte Manfred Lippert mit der Silbermedaille 2001 in Kempten in der Kategorie Senioren AK 2.

Manfred Lippert war ein gern gesehener Gast auf den Minigolfanlagen Deutschlands. Meist begleitete ihn seine Frau Ursula dorthin. Er stellte sich immer in den Dienst der Mannschaft und stand mit Rat und Tat zur Seite, wenn man sich mal im Unklaren war, welcher Ball denn nun gespielt werden sollte.

Privat war Manfred Lippert dem Motorsport verschrieben und ein leidenschaftlicher Briefmarkenfreund. Als Ausgleichssport fröhnte er dem Tischtennissport.

Traurig müssen wir nun Abschied nehmen von einem Sportkameraden und auch von einem Freund, den wir nicht vergessen werden. Unsere Gedanken sind bei seiner Frau Ursula und seinem Sohn Oliver.

In stillem Gedenken, deine Vereinskameraden vom MSV Bad Kreuznach.

Ingo Kullmann
Pressesprecher des MSV Bad Kreuznach

DMV-FUNKTIONÄRIN ROSE MÜLLER
geht unter die Autoren

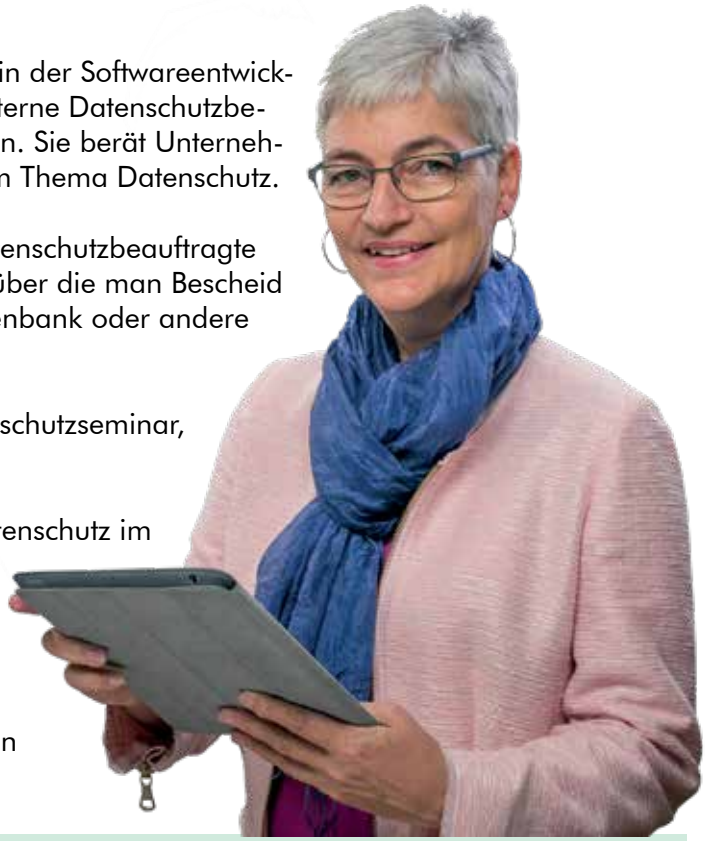

Rose Müller hat nach ihrem Informatikstudium Projekte in der Softwareentwicklung geleitet. Seit vielen Jahren ist sie selbstständige, externe Datenschutzbeauftragte und weiß, wo die Fallstricke in der Praxis liegen. Sie berät Unternehmen, Selbstständige und Vereine und gibt Seminare zum Thema Datenschutz.

Auch bei uns im Verband ist Rose seit Juni 2011 als Datenschutzbeauftragte tätig und kümmert sich immer um die heiklen Themen über die man Bescheid wissen muss, wenn man einen Internetauftritt, eine Datenbank oder andere Programme zur Datenverarbeitung nutzt.

Alle unsere Funktionäre durchlaufen bei Rose ein Datenschutzseminar, um für dieses Thema sensibilisiert zu werden.

Eine große Hilfe für Vereine hat sie mit ihrem Buch „Datenschutz im Verein“ geschaffen, in dem sie viele Fragestellungen geprüft hat und Tipps gibt, um kostspielige Fehler zu vermeiden.
Ihr Buch „Crashkurs Datenschutz für Selbstständige“ ist vor allem für Vereine mit eigenem Anlagenbetrieb interessant, da Rose hier einen Überblick über alle relevanten rechtlichen Bestimmungen gibt.

Datenschutz im Verein: Sicherheit im Dschungel der Vorschriften

Nutzen Sie zur Kommunikation im Verein WhatsApp? Gibt es einen Aushang mit Mitgliedernamen im Vereinsheim? Veröffentlichen sie Fotos von Veranstaltungen, Trainings oder Wettkämpfen? Diese und andere Fragestellungen werden im Buch auf Herz und Nieren geprüft, damit sie auch in Zeiten der DSGVO auf der sicheren Seite sind. So wissen Sie, worauf Sie bei der Vielzahl der Regelungen ganz besonders achten müssen und wie Sie kostspielige Fehler vermeiden.

- Basiswissen Datenschutz
- Der Datenschutzbeauftragte und seine Aufgaben
- Anforderungen an Vereine aus der DSGVO / BDSG n.F.
- Zusammenarbeit mit der Datenschutzaufsichtsbehörde
- Aufgabenliste für Vereine und Praxisbeispiele
- Mit Mustervorlagen und Gesetzestexten auf Arbeitshilfen online
- ISBNs und Preise:
  - ISBN - Buch: 978-3-648-13649-2 (29,95 €)
  - eBook ePDF: 978-3-648-13651-5 (25,99 €)
  - eBook ePUB: 978-3-648-13650-8 (25,99 €)

Bestellungen über:

Crashkurs Datenschutz für Selbstständige: So machen Sie beim Datenschutz alles richtig

Von der DSGVO sind auch Kleinbetriebe, Einzelunternehmen und Freiberufler betroffen. Noch immer herrscht große Unsicherheit bezüglich der Anforderungen und Maßnahmen, die Selbstständige im Hinblick auf den Datenschutz erfüllen müssen. Dieses Buch gibt Ihnen nicht nur einen Überblick über alle relevanten rechtlichen Bestimmungen, sondern es zeigt auch anhand zahlreicher Beispiele, wie Sie diese im täglichen Geschäftsalltag umsetzen. So vermeiden Sie kostspielige Fehler und können vorhandene Datenschutzprobleme richtig lösen.

- Basiswissen Datenschutz
- Der Datenschutzbeauftragte und seine Aufgaben
- Anforderungen an KMUs aus der DSGVO / BDSG n.F.
- Zusammenarbeit mit der Datenschutzaufsichtsbehörde
- Zahlreiche Praxisbeispiele, die das Thema leicht verständlich machen
- Mit Mustervorlagen und Gesetzestexten auf Arbeitshilfen online
- ISBNs und Preise:
  - ISBN - Buch: 978-3-648-13282-1 (29,95 €)
  - eBook ePDF: 978-3-648-13283-8 (25,99 €)

Bestellungen über:

DMV GOES *Instagram*

Liebe Sportfreunde,

auch der DMV geht mit der Zeit und ist nicht mehr nur bei Facebook und Twitter aktiv sondern zaubert auch mehrmals in der Woche verschiedene Informationen auf den neuen Instagram-Account.

Hier werden Interviews veröffentlicht und Fragen beantwortet. Instagram exklusiv gibt es auch jeden Donnerstag ein neues Rätsel mit wöchentlicher Preisauslosung.

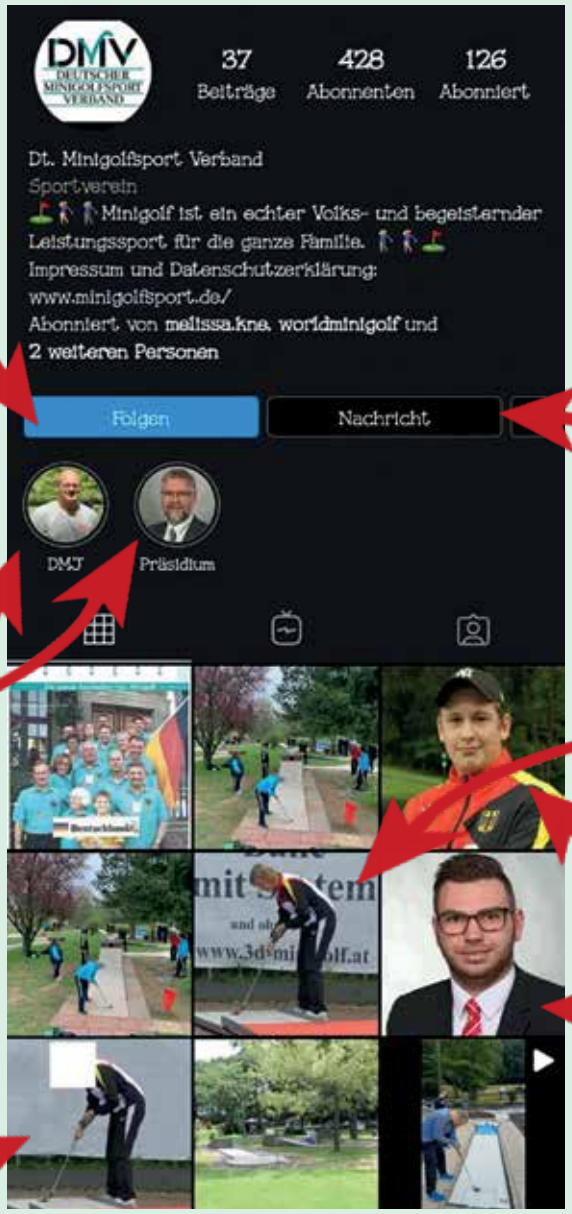

Hier kannst Du uns folgen

Schreib uns doch mal :-)

Unsere Highlights

Das ist die Rätselauflösung

Das hier ist ein Rätsel

Hier findest Du die Interviews der Funktionäre

Also swiped gerne rüber zu unserem Account, stellt Fragen, tippt bei den Rätseln mit und schaut ein bisschen hinter die Kullissen des DMV.

Euer Team Öffentlichkeitsarbeit

PRÄVENTION UND FRÜHERKENNUNG

**WIR HELFEN IHNEN, AKTIVER UND GESÜNDER ZU LEBEN,
DAMIT SIE SICH BEI UNS GUT AUFGEHOBEN FÜHLEN. SEHEN SIE SELBST:**

- Jährliches Hautkrebsscreening ohne Altersbegrenzung bei teilnehmenden Dermatologen
- Brustkrebsvorsorge „Discovering Hands“
- Reiseschutzimpfungen bis 200 Euro jährlich
- Grippeschutzimpfung ohne Altersbeschränkung
- 300 Euro jährlich für Gesundheitskurse
- Boni für Mitgliedschaft im Sportverein/Fitnessstudio
- und vieles mehr

JETZT MITGLIED WERDEN UND VORTEILE SICHERN.

Sprechen Sie uns an – wir freuen uns auf Sie! Frank Bautz | 0228 201 4772 | frank.bautz@novitas-bkk.de

Offizieller Hauptsponsor des DMV DEUTSCHER MINIGOLFSPORT VERBAND

NOVITAS BKK

www.novitas-bkk.de/vorsorge

NEU von SPIEL GOLF

SPIEL!GOLF-CORSO

Mini-Abenteuer-Golf auf nur 16 x10 m

- nach Regen sofort bespielbar
- geringe Wartung und Investition
- extrem haltbar
- rentabel von Beginn an
- Betreten erlaubt

EINFACH NUR:

SPIEL!GOLF

Putten in seiner schönsten Form!

MEHR WOLLEN WIR NICHT.

TrendSport GmbH
Pfarrer-Gantenhammer-Ring 6
D-84184 Tiefenbach

Frank Wiese: 0049 (0)171 3510354
André Dirnberger: 0049 (0)175 2239336
Fax: 0049 (0)8705 938887
E-Mail: info@trendsport-spielgolf.com
www.trendsport-spielgolf.com